京城日報
夕刊
十二月四日(日)
京城府太平通一丁目
發行所 合資會社 京城日報社

カーバイト
礦油類
テキサス石油會社代理店
朝日酸素商會
京城府京町十一
電話長竜山一〇〇四番

松岡エリオの會見
「援助を等とは一言も云はぬ エ氏は最も深い理解者」

【ゼネヴァ三日發電】米國軍縮代表ノルマン・デヴイス氏は三日午後ホテル・デ・ベルグに於て中食後佛首相エリオ氏と少時間會談し次いでイタリー代表ロッソー氏と會談した、一方イタリー聯盟代表アロイジ男は英首相マクドナルド氏、外相サイモン氏と會談した、我が松岡代表は先方よりの招きにより午後五時ホテル・デ・ベルグに於て佛首相エリオ氏と會談するところあつた、會見後松岡代表は明らかに語る

四十五分會見した、自分は唯日本の決心を素直に告げさへすればよいので、援助して呉れなど例に依つて一語も云はなかつた、フランスが今後どう出て來るかは自分の知つたことではないが、少くともエリオ氏は日支問題につき他の何人よりも深い理解を持つてゐるやうだといふことは言へる、四日か五日に英首相マクドナルド氏と會見するが、之は單に儀禮と見て貰つてよいと思ふ

マック首相は日本の脱退阻止を希望
獨軍備問題が先決で態度未定

【ゼネヴァ三日發電】英國首相マクドナルド氏と二日夜會見した某國代表から聞知する處によれば、滿洲問題に對するマック首相の態度は極めて曖昧で、殆んど定見らしきものを示さなかつたと、即ち**彼は先づドイツ軍備均等問題の解決を急ぎ居り**、更に差し迫れる那威支那問題を考慮せざるべからず、この點に就き交渉相手たるアメリカ側は滿洲問題に對し消極的態度を以て聯盟の動靜を觀望しつゝあるので**彼自身先走つた意見發表も出來難き事情にあり內政上からも親日的な保守黨の意見を尊重せざれば**、首相の地位保持困難なる複雜な國內の狀勢は、彼をして的確な態度決定を許さぬものと解せられ、我松岡代表との會談に於ても我所望たる決意を觀望し後づける外、明確な諒解は望めぬ如くである。**唯彼が日本の聯盟脱退は世界の危機を更に惡化するものとの見解から、脱退阻止を希望し居ることは確實と見られてゐる**

支那の意見書
滿洲國不承認强調す

【ゼネヴァ三日發電】支那代表部は三日朝十一時リツトン報告と我意見書に對する支那側の意見書を提出した右はフルスカツプ四十頁より成り、聯盟規約不戰條約九ヶ國條約の尊嚴維持の爲めに滿洲國不承認の絶對必要なる所以を强調したもので月曜日午前事務局から公表される豫定である

飽く迄も規約十五條で
支那の根本方針決定す

【南京四日發電】支那政府は日支問題審議をあくまで規約第十五條で押し通すことに方針を決定、其旨三日ゼネヴアの代表部へ訓令した

シユ內閣
閣員決定す

【ベルリン六日發電】シユライヘル將軍は三日組閣を完了した、閣員の顏觸れは左の如し

首相兼國防相 シユライヘル
外相 ノイラート男
郵遞相 エルツ・フオン・ルーベナツハ
藏相 クロセツク伯
法相 フランツ・ギユルトネル
勞働相 フリドリツヒ・シラツプ
內相 フランツ・ブラハト
無任所大臣(プロシヤ財務管理) ヨハネス・ポピツツ
食糧經濟相、農相は未だ任命を見てゐない

(上)大國側の有力代表(左よりサイモン、英外相、ボンクール佛陸相(下)聯盟理事會議長グラスの間=【聯盟事務局にて撮影】=

英佛巨頭の密議
具體的な交渉は未し

【ゼネヴァ三日發電】三日朝當地に來着した佛首相エリオ氏は先づチエツコスロバキア代表ベネシユ氏と會談後英首相マクドナルド氏、外相サイモン氏の訪問を受け陸相ボンクール氏を交へて長時間に亘つて密議する處あつた、サイモン外相は午後三時更に伊太利代表アロイジ男と會見することになつた、**獨逸外相ノイラート男の來着するまでは具體的交渉の發展は恐らく見ぬものと觀測される**、而してフオン・ノイラー ト外相の當地到着は五日夕刻過ぎと豫定されてゐる

吹雪亂る北滿の上空に

叛將蘇炳文討滅の我空爆更に目覺し
ハイラル占據目睫に迫る

【チチハル三日發電】飛報=海拉爾爆擊隊は三日白がいくたる大興安嶺を一氣に翔破し、一千メートルの高度より海拉爾目掛けて猛烈な爆擊を敢行し、町はづれの赤煉瓦建兵舍を木葉微塵に爆破し、同所より西方の蘇炳文宿舍及び第二世馬占山の宿舍を徹底的に爆破した、この爆擊に恐怖した蘇炳文ならびに麾下の軍隊は自動車駱駝等に爭ひ乘つて海拉爾を脱出、くもの子を散らすが如く西南方に向けて逝走したと確實と見らる

蘇遂に海拉爾を遁走か

退路を絶つ

【チチハル四日發電】三日のハイラルの蘇炳文根據地の爆破に大成功を收めた我が空軍の精鋭〇〇機は四日午前七時再び零下三十度の寒氣を衝いて福島隊長指揮の下に〇〇に向ひ、一齊に出動蘇炳文逃走の退路を絶つべく空爆を開始した

將兵士氣愈よ凛烈!

宮本部隊が大興安嶺トンネル擁護警備へ

【チチハル三日發電】〇〇團司令部發表に依れば宮本先遣部隊は與德林部下の第九團を追擊しつゝ、三日正午ブハトを占據したが、同部隊は大興安嶺大トンネルの擁護警備にあたるため目下前進中であり更に進んでハイラルを衝かんとしてゐる

食事準備中の敵兵を我が軍の急襲で退却

【チチハル發電】茂木部隊の主力は一日午前十一時一棵樹に進出同地の敵は食事の準備中であつたが我軍の急襲に遭ひ西方に向つて退却した

イムホロ附近の敵を擊退す

【チチハル發電】札蘭屯攻擊の直前正面を衝くべく東支線に沿ひ前進した平賀部隊の一部は、一日午後三時イムホロ附近に於て約六十の敵を擊退し、敵は死體二十五を遺棄して潰走した、我損害負傷一名

各部隊が殘敵掃蕩

【チチハル三日發電】〇〇司令部發表に依れば碾子山、チヤラントンにありし敵の主力は鐵道線路兩側の山間に逃走四散したが、右の山間地方には部落なく直ちに糧食の缺乏をきたし沿線に出沒する惧れあり、茂木、高波、平賀の各部隊は各地方の殘敵を掃蕩中である

大連で米國官憲の協議
◇—成行を注目さる

【奉天四日發電】奉天駐在アメリカ總領事マイエルス氏は過般の休暇を利用し北平公使館に赴いたが、米國總領事館との會見に注目してゐる、米國北平駐在陸軍武官補佐官レートン、米國海軍中尉ブラウン、大連駐在米國領事と東大協議を爲したこと判明した、右につき大連米國領事館員の洩らした處によると支那滿洲國內の出先官憲の連絡として協議したもので、成行注目されてゐる

民政千葉大會

【千葉電】民政黨千葉縣支部大會は三日午前十時より千葉市教育會館で開催、代議士五百餘名出席、宣言決議を可決正午閉會、懇親會に移り時局批判演說を試み午後五時散會した

田尻中佐北行

御下問の奉答を終へ滿洲國が日滿議定書の趣旨により日本の國防に寄與する滿洲國軍事顧問の地位を確立し滿洲國各地にて得たる情報を基礎として大連關東軍司令部に於て將來を協議するため田尻中佐は四日午後七時十分京城驛通過北行

懸賞寫眞
「朝海」と「鷄」募集
條件=寫眞題 勅題「朝海」若しくは干支「鷄」
大きさ、キヤビネ以上=新聞紙に印刷し得る鮮明さを有するもの=枚數制限なし
審査は本社、原稿は返却せず=期限は十二月十日限り
賞金=一等「朝海」一名二十圓、「鷄」一名十五圓、二等各一名十圓宛、三等各一名五圓宛、外に佳作各三名に本社メダル
〆切は=十二月十日

財政改革
閣僚案要望眞意は擧國一致策樹立
各派の意向を反影すべく

【東京電話】齋藤首相は二日の閣議で財政根本的整理の方針に關し、各閣僚に至急私案の提出を求めたので、各省では直に事務的調査を開始し、同時に各閣僚は國務大臣の立場において廣く一般財政稅制の改革案を作成することになつたが、首相の眞の意向は單に各閣僚の私案をもとめたのみに止まらず政友、民政、貴族院の各派閥の關係よりその背後の意向を直接反映する案の提出を得て之を取捨綜合し以つて眞に擧國一致的財政策を確立せんとするにあつた模樣である、然るに右の如き首相の意向は先般の閣議では決定するに至らなかつたので、近く適當の機會に首相或は柴田書記官長から各閣僚に右の如き希望を傳へることとなるやうである

私鐵補助の削減
五六十萬程度か
決定は鐵相歸任の上

【東京電話】私鐵補助削減問題に就いては私鐵側は相當根強い反對說もあるが、本年度の七百五十萬圓に對して八年度は金利低下その他の事情より見て、六百萬圓程度に削減すべきであると大藏事務當局は主張して居り、目下鐵道省に於て調査中であるが、三土鐵相がこれを如何に決裁するか注目されてゐる、唯も財政不振の影響を受けて全各私鐵は何れも營業成績はしからず、この上補助を削減するは赤字に拍車を加へる結果となる懸念の事情もあり、あれやこれやで僅々五六十萬圓程度の削減に終るのではないかと見られてゐるが、最後の決定は歸省中の三土鐵相の歸京を待つて與へられる筈である

政友東北大會

【東京電報】政友會の東北大會は今月十八日富山市において開催するに決定

時實本社々長の大阪に於ける就任披露宴

本社新任社長時實秋穗氏の大阪に於ける披露宴は去月廿九日午後五時半より同市備後町の綿業會館で盛大に擧行されたが、開宴に先だち休憩室で旭宣傳局の謝辭一席あり、ついで一同宴席に入りまづ慣例を破つて時實社長の挨拶あり、知事の祝辭、食事、餘興、副社長乾杯と進行、最後に吉內師團長の乾杯あつて九時盛況裡に散會したが、當夜の出席者左のし(寫眞は當夜の宴會場)

師團長、知事、光行控訴院檢事長、保科遞信局長、松岡稅務監督局長外官界有力者▲坂田幹太、柳田吉兵衛、副島千八、大森吉五郎氏外財界の有力者、大朝上野專務、角南辯護士等の名士、鈴木、能島、後川、坂野外關係の各社長幹部、國澤、森、島井、伊藤、上山、谷口、瀨石外大阪毎日社の各社長幹部約六十名

議會を控へて政友會硬化す
◇—成行重要視さる

【東京電報】政友會では豫算決定後の藏相より鈴木總裁に對し議會の對策に就き將來の收局に對する相當の決心を以て諒解を求め來るものと期待してゐたが、今日に至るも何等の質なく此の間に介在して斡旋の勞を執つた岡田、高橋兩相の努力も大した効果なく、首相は是の財政根本樹直しを斷じて前途政權を維持せんとする底意明かとなつて來たので、黨の強硬論は勿論これまで自重的態度を保持して來た鈴木總裁も漸く現內閣に不滿を抱くに至つたが、結局三土鐵相が黨の鐵道妙議を繼続し、申出により議員を無視して打切り若くは締延べを行つたため黨內の感情を惡化せしめ、三土鐵相と黨の間には現に醫院の空氣を示すに至つたので、首相が議會に抱負を示し、政友會に對し豫算案を一應通過せしめ後の措置に就て斡旋を求めるべきことを[illegible]、議會開會の間に何等かの契約が出來ざる限り政友會の態度硬化し、議會に臨む方針である、問題豫算制を存續するや否やに就いては未だ決定しないが存續するとすれば片岡直溫、町田忠治兩氏の再任說が有力であるが、然し今のところ經營總務は辭職して總務の進退責任制を執るがよいとの說が高い、又鈴木事務長には大野氏事務長主張を執らざる限り、新入閣の意味から大麻唯男、山田武吉の兩氏中より選任するものと見られてゐる

帝國の新軍縮案は來週中提出

【ゼネヴァ三日發電】帝國の海軍軍縮案は來週中に軍縮會議當局へ提出する事に決した、軍縮總會は來る十二月開會されることになつたので、當日の會議を機會に詳細に軍縮問題に關する帝國政府の立場を說明するものと見られる

民政對議會策
十五六日頃決定

【東京電報】今期議會は政友會の態度如何によつては相當重大化するものと見られるので、民政黨ではこの成行を重視し議會對策については來る十五六日頃幹部會を開催し協議の上最後の決定をなすことゝなつた

民政黨の幹部改選に噂に上る人々

【東京電報】民政黨は來議會に處する對策に關し來る一月以降議會對策に對する脱落を來さしめることで、黨の一部には黨總務を重ねてゐるが、幹部の選任に就き、既に最高幹部會で協議に就き、既に最高幹部の選任を重ねてゐるが、選任の範圍に就いては黨內の十六名を五名位にしたいとの意向もあるけれども、結果は從來通り十名以內になる樣である、而して其の顏觸れに就いては非常時局に鑑み、全く人物本位による事とし大麻唯男、片岡(直)、小泉、俵、櫻井、櫻內、富田、川崎(克)も中村(啓)、田中(隆)の現幹部より取り捨れに小山總務長、鈴木富士彌、濱田國松二氏を起用することとなる

延白道路品評會

【延安】十九日午後一時より延白郡第三回道路品評會褒賞授與式を擧行、道よりは內務部長、土木課長等の出席あり盛況であつた

あすの天氣(5)

蔚氣壓は北支那から朝鮮に擴がり本邦方面の氣壓配置は不安定である南鮮は曇り他は一般は天氣よく中部以南には昨夜微雨があつた明日は天氣よく少し寒くなる

豫報 晴一時曇
四日正午 一〇・〇度
三日最低零下 (〇・四度)

奇特な匿名の人 一萬圓を投げ出す
愛國部への獻金

三日午前朝鮮軍司令部愛國部へ詰襟服を着た中老の人が訪れ『時局多端の折柄軍兵器研究費の一端に供したいと思つて持參致しましたから宜しく御取計を願ひます』と手提げの皮袋から一萬圓を差出した、『府内岡崎町に住んで居る者です』とのみで名前を告げず、要件を終へてさつさと歸つて行つた、軍司令部では誠に奇特な人であると感激してゐる

岡崎町の中根氏 評判の親孝行
匿名の人、身許判る

百圓紙幣百枚の大枚一萬圓をポンと投げて立ち去つた愛國部訪れの主は取調の結果府内岡崎町九十番地硬質陶器商中根得藏氏と判明したが氏はかつて愛國機朝鮮號の獻納の議起るや、九十に近い老母を引つれて愛國部を訪問、老母の長壽を祝福する意味の下に自分は金二千圓を匿名で獻納、老母は老母として若干の獻金をなしていつたこともあり、常に皇軍の戰地にあつて活躍するのを崇敬の念を以て迎へてゐたもので、岡崎町内は勿論中根氏を知る人はその人格をはじめとりわけ親孝行なのを評判にしてゐるといふ

二度までも感謝の獻金
久保田中佐の感激談

愛國部の久保田大佐は語る 本人は特に名を秘してほしいとのことですから私から申すわけには參りませんが、過日愛國機獻納の議のあつたときなども一番先に獻金された方で、その時は何んでもお母さんが九十歳になられ、それで針の穴に糸が通すといふ御壯健ぶりなので長壽の意味でたしか千圓と思ひました、これも匿名で寄託されました、非常な親思ひの方ださうです皇軍の活躍、殊に朝鮮派遣部隊に對しては心から崇敬の念をもつて居られ、三日一萬圓を寄託されたときも兒玉愛國部長に面會し言葉をつくして國境、滿洲出動部隊の辛酸苦闘を謝られ、幾度となく感謝されておられました、こんどの寄託も全く心からの寄贈で、愛國部はこの一萬圓を本人の意思に從つて新兵器の研究費にあてるべく目下その使途について有効な方法を攻究して居ります

龍頭里の小火

三日午後五時五十分府外龍頭里一三六番地咸命鎬方から發火、溫突内房半燒して二十分後鎭火した、損害五十圓、原因はオンドルの不完全から

亡き勇士 許嫁を泣かす
横濱の遊就館巡覽

【東京電話】馬占山討伐戰に身に四彈を浴びながら我軍を最も惱ました安子嶺の敵の一軒家を手榴彈を以て粉碎し、田中大隊大勝の端緒を作つた富山上等兵には入營前親の定めた横濱市神奈川區淺間町靑木三郎氏の娘キヨ子(二〇)といふ許婚があつた、キヨ子さんは故富山上等兵の從妹であるが、去る十一月廿九日伯母と觀兄に伴はれ目下横濱市に開催中の遊就館巡回展覽會に行つたところ、皇軍將士の血と魂に彩られた數多の戰利品中一段高く富山上等兵の寫眞と遺品が飾られてあるのを見て懷しさに立去り兼ね遂に泣き崩れ他の見物人を貰ひ泣きさせた、展覽會係網倉中佐が上等兵の勳を賞揚し慰めたが、キヨ子さんは去る十一月三十日再び網倉中佐を訪れ故人の名で金十圓を恤兵金として獻納を申出で三日陸軍省恤兵部に納められたが、何れも幼いキヨ子さんの貞節に關係者感激の涙を注いでゐる

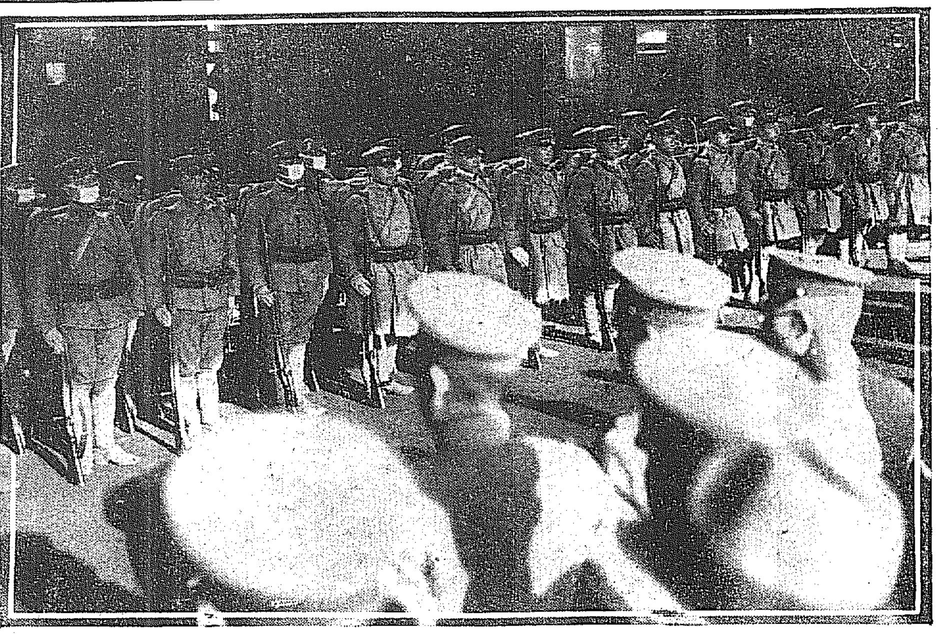

歩七八勇士の凱旋……けさ龍山驛て

輝く武勲
龍山部隊の凱旋 懷しい原隊に還る

國境匪禍を告げる六月、急遽出動して以來百七十餘日、暴戻なる東邊道一帶の兵匪を討伐して幾多の戰、驍勇なる南滿洲一帶に皇軍の威風を普く發揮した武勳輝ける龍山步兵第七十八聯隊の勇士〇〇名は四日午前十時五分發の凱旋列車に勇ましく凱旋した、驛ホームには川島軍司令官、兒玉參謀長、宮澤第四十旅團長をはじめ軍部諸星、井上府尹其他官民多數の出迎へあり、征戰百七十餘日にわたつた勇士は滿洲焦けの赭黑き顔に張ち切れさうな喜びを溢はせ出迎への人々の歡呼に答へた、かくて〇〇名の勇士は整然たる隊伍を整へ午前十時四十分懷しの原隊第七十八聯隊に凱旋した

「お祝ばし」その名床し
工兵の傷病兵慰問

工兵隊で傷病兵を慰めた美しい話がある、目下龍山陸軍衞戍病院にゐる傷病兵に對する一般の同情はいろいろの形になつて現れその都度軍人の人達を感泣さしてゐるが工兵隊關係からも種々慰問方法を考へてゐた所、今度工兵第二十大隊第一中隊の將士が耐寒架橋演習を行つた努力の結晶たる橋を病院に寄附した、四日午前十時から病院で渡初め式を行つたが橋は病院の庭園に架けられ、傷病兵達が散步するのに誠に好都合に出來上つてゐる、病院長は『お祝ばし』と命名した(寫眞は渡初め式)

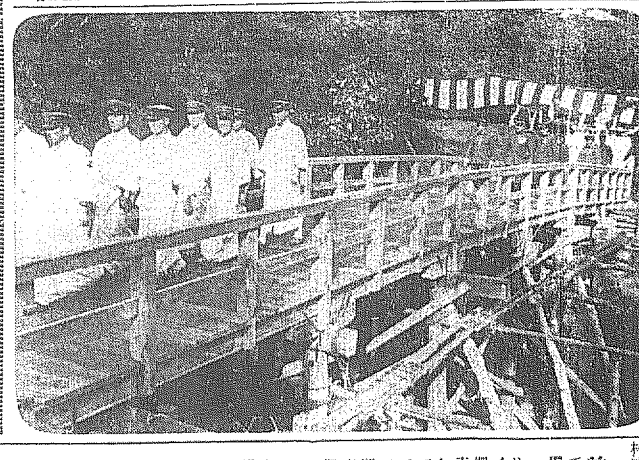

自力更生
◇新堂里の部落民

非常時日本のけたゝましい警鐘は自力更生の悲壯な叫び……世をあげての不況沈滯時代にわれとわが身を救ふ唯一の道は、たゞわが五尺の體あるのみと說いた齋藤首相の所謂自力更生運動は全國津々浦々今や非常な反響を呼び起して農民大衆の運動となつて現れたが、こゝもと府外新堂里の

……細民部落

にも微かながら自力更生の芽がふき出し『新堂里更生會』なる新團體が新に組織され更生運動に着手されることになつた、この地の住民は土幕といふ程のものでもないが、甚だ裕福でないことは事實で、例の大正十四年洪水大混亂以來漸次郡部から集まつて戸數急激に增加し今ではこの附近だけ千戸を數へ人口も五千人を突破してゐるが、住民は殆んど勞働者と野菜賣人で、生活程度は一人一日十五錢を最高に中には九錢を見て一日の糧口を過ごすものさへあり、三食三分一、二食三分一、一食三分一として米飯三分一、粟米飯三分一、粥三分一といつた細民の集まりである、從つて學校に行く者も少く

……教育程度

も甚だ低いので、先づ、住民の教化を圖るべく、今度新堂里院内に夜學を設け、十三歲以上三十三歲までの新學生を集めて、實際に即した實益ある教育を授けることになつた、教師は同里院の教諭に新堂里駐在所の野原部長なども加り、生徒を募集したところ忽ち五十數名の申込あり、愈々五日午後七時から授業が行はれる、新學徒は全然學校に行かなかつた者、二三年まで通つたものを普通學校卒業程度とにクラスに分け、夫々それに適當した授業を行ふが一般課目の外特に、農業方面の實習に力を注ぐことになり、自力更生への第一步手は、先づ副業の奬勵といふ意味から、野菜はもとより、花の作り方、溫床、その他

……園藝專修

學校の苗の發ひ方に至るまで懇切に教へ込む計畫で、このためには、明年三月迄齋藤氏の土地一萬坪を借り受けることになつて講師を招いて新に建てられる……ある、生れ出でた形は小さくとも、引續いて立たんとする若者の力はやがて附近住民を更生にと導き、その經濟的一進展も期して俟つべきものがあらう、殊にいことは、この新試みに賛意を表した東大門の木村人衞警長がポケットから百圓を放り出したことである

中野正剛氏の令弟夫人自殺(未遂)
自動車の中で服毒

【東京電話】三日午後十時頃麴町三丁目の押田自動車店の運轉手松浦治(三)が澁谷から二十四、五歲の美貌な外國婦人を乘せて約束の銀座三越前まで來て下車を促すと、婦人は車内で顔面蒼白となり虫の息となつてゐるので、驚いて附近の池田病院に收容したが、四日午前零時半に至りやつと意識を回復したので取調べの結果、右は國民同盟代議士中野正剛氏の令弟で市内澁谷町上山二十一洋畫家中野秀人氏(三)夫人ヘレシタ(三)と判明、複雜した家庭の事情から自殺を企てたものらしい

赤い事件で某教諭危ふし

三日午後七時本北警察部より東大門署に宛て、以前東大門署管内に居住せる某高普學校教諭某氏逮捕方手配があり、同署では直に取押へに向つたが、既に何れへか立去つた後であつたので嚴探中である、事件の内容は目下西大門刑務所に入所中の一派の共産黨再建運動に關聯せるもので目下全鮮に擴張されてゐる本北道警察部の捜査網にかゝつたものらしい

執政に獻上する「明朗」の一幅
小早川畫伯が來城

大和繪の大家小早川秋聲畫伯は滿洲國執政へ『明朗』の一幅を獻上の爲め渡滿の途次三日入城、友人である南山町木村雄次氏方に滯在の上北行の豫定であるが、氏今回の繪畫「明朗」獻上について深い

因緣

と聞くだに美しい話がある、氏が昨年九月滿洲事變勃發直前天津に於て世が世なれば清朝皇帝として時めく溥儀氏が天津の民家で見るも悲惨な生活をなしてゐた時、そのいたましい溥儀氏の心中を察し、いさゝかの慰めにもと描いて獻じた『日輪』が、偶然の奇現か溥儀氏は暗雲を破つて遂に執政となつたもので、このお祝の意味に於て畫伯は「明朗」の畫題で月を物し

獻上

することになつたのである、氏は語る 支那には二十年前から今回で十回目の渡支で、その目的は『明朗』の獻上であるが、滿洲國の本當の姿や冰形の人々に知らしめる爲め出來るだけスケッチして來年の帝展には滿洲國を題材として物したいと思つてゐる、今回はなるべく滿洲國要路の方々にお逢ひし繪畫を通じて兩國親善の上に盡したいと思ふ、この『明朗』は『日輪』の陰を描いたもので、暗雲を拂つて明朗に入るといふ意味に於て執政へお祝とするものである(寫眞は獻上の『明朗』と小早川畫伯)

朝日座の若手歌舞伎

朝日座では今四日夜から京阪若手俳優大歌舞伎を開く、出し物は觀音經(竹の間から御殿の場まで)三番叟、木賊下ゲ殿、所作事(名狂言)、なほ入場料は、特等七十錢、一等五十錢、二等三十錢、子供二十錢均一=寫眞=右から片岡松若、尾上扇三郎、嵐光十郎丈、大尖元、朝日座稲村氏

中等ラグビー豫選決勝
62-0 京師優勝 龍中軍潰ゆ

全國中等ラグビー豫選決勝京師對龍中の試合は四日午後一時から京城グラウンドに於てレフェリー知念氏のもとに龍中キックオフに開始、經過メンバー左の如し

京師
FW 内田、祖七、斗永、屋藤、岡野、橋口、飯川
HB 河、林東燦
TB 大山、(?)稚、(?)金韓、國佐今、高石、湖國石
龍中
FW 田口、林谷、木西、田崎、野田、岡井、栃
HB 林浦、大邊
TB 小刈山、萬飯石、陣山、直堀、緒

前半 京師開始とゝもに押して二分京師石橋中央ラインより獨走ゴールポスト直下にトライ(コンバートなる)京師依然攻め續け八分京師韓綱永獨走トライ(コンバートなる)十二分金綱斗トライ、十七分京師韓綱獨走トライ、十九分龍中陣ルーズから京師T・Bパス京師國領得て獨走二十ヤードタックルされて京師押し續いて得てトライ二十三分京師TBパスよく京師綱斗トライ(コンバートなる)京師押し續けて龍中ゴール前の混戰龍中危しと見えるとよく防いでタイムアップ、前半24對0で京師斷然リードす

後半 兩軍中央に一進一退に推移してゐたが京師中央より京師陣組山河均よく走つてトライ、七分中央ルーズより京師佐藤組出して京師韓綱永にパス獨走してポスト直下にトライ(コンバートなる)十分京師TBパスあざやかに京師高野トライ(コンバートなる)十二分京師陣タイトより京師今岡獨走トライ(コンバートなる)龍中全く壓倒されて手足も出ず 京師TBますます冴えて十七分中央混戰より京師F・Bトリゲルして京師韓綱永トライ(コンバートなる)龍中やゝ盛り返して京師陣に攻め入ることあるもすぐ返され二十三分京師陣ルーズよりTBパス京師石橋獨走ポスト直下にトライ(コンバートなる)二十五分中央ルーズよりまた京師石橋得て強引獨走ポスト直下にトライ(コンバートる)二十十分龍中陣より京師TBパス京師高野獨走トライ(コンバートなる)京師終始攻めてタイムアップ、後半38對0で結局62對0で京師大勝する

決勝戰 高農と藥專
專門校の豫選

四日午後二時半から全國專門校ラ式蹴球豫選決勝水原高農對藥專の試合が行はれた

わたしの愛用「牛乳」こそお歳暮に最上の贈り物

牛乳石鹸 色白くなるホーサン入

共進舍石鹸株式會社

SK. 230

爲の勵獎金產

金・銀分析各五割引(但シ當分ノ内)

金壹圓 銀壹圓

料金及試料着後三日以内報告發送ス

アレ會照ハ點ノ不明細詳

大阪市西淀川區大和田町局前

大阪分析所

第參拾期決算報告

(昭和七年九月三十日現在)

貸借對照表

貸方	
資本金	[illegible]
法定積立金	[illegible]
退職給與基金	[illegible]
職工退職手當基金	[illegible]
支拂手形	[illegible]
假受金	[illegible]
未拂金	[illegible]
合計	[illegible]
借方	
未拂込資本金	[illegible]
固定財産	[illegible]
原料及貯藏品	[illegible]
製品	[illegible]
有價證券	[illegible]
貸付金	[illegible]
未收金	[illegible]
假拂金	[illegible]
受取手形	[illegible]
現金及預金	[illegible]
前期繰越損失金	[illegible]
當期損失金	[illegible]
合計	[illegible]

右之通ニ候也

昭和七年十一月

東京市麹町區丸ノ内二丁目四番地

三菱製鐵株式會社

貸家 [illegible]

貸家 [illegible]

京日案内

五號活字十五字詰五行一回一圓 [illegible] 料金は前金に限り [illegible]

ラヂオ 電氣材料一式卸

河浪商會

京城府本町四丁目六九 電話本局二一三八

玉突 [illegible]

下宿 [illegible]

旅館 [illegible]

恩給 [illegible]

電話 [illegible]

毛糸 [illegible]

恩給 [illegible]

特別案內

公衆食堂の經營者を求む(電話五〇番)

仁川本町四丁目二番地

日鮮ビルディング

產婦人科

入院隨意

芦刈醫院

漢江通

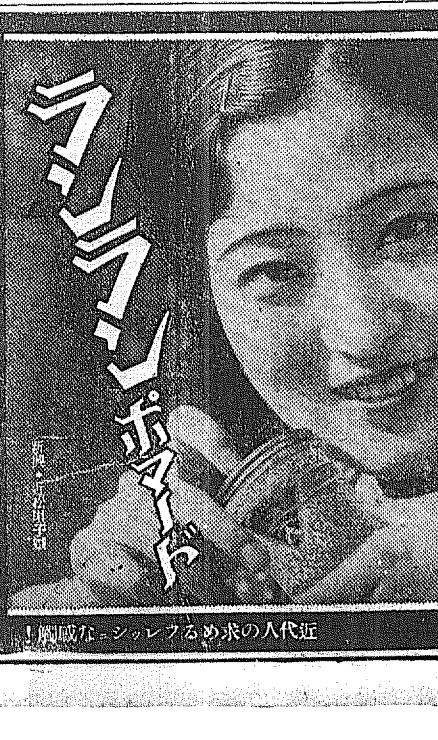

ランラン ポマード

近代人の求めるシャレフな威厳!

月経

醫學博士八木先生 諸方醫院長先生方 御證明 有効

華產

月やく困難御心配の御婦人方よ!

[illegible]

御心配の御婦人方よ他の無効藥に迷はず效果第一の本劑にて御全快、御滿足と御安心を得られよ

本舗 京都市山ノ内四十九番地 眞生園

内科胃腸病 腦神經科

北島醫院

謹告

拜啓陳者弊所儀從來水下町に於て營業仕居候處業務の擴張に伴ひ從來の工場にては狹隘を感ずるに至り工場の擴張を餘儀なくせらるゝに及びたるは一に各位の御引立の賜と感銘仕居る次第に御座候就ては今般より新築竣工中の工場へ移轉仕候に付いては今後共一層の御愛顧御引立の程奉願候

北内印刷所

育兒用 最高級品

眞珠ミルク

育ての親——

良質の牛乳が持つ豊かな榮養分を完全に保つて居ります 嬰兒の發育と御保護の爲に ぜひこのミルクを御選び下さい

北海道十勝 明治煉乳製造所

東京・大阪への歳暮御贈答用として

黄州りんごの大量輸送

明五日 午後五時を以て

多大の御好評裡に御申込を締切ります

—何卒至急當店一階食料品係へ御申込み下さい—

三越 京城

地方版

大田野球戰
4—3 若葉快捷 對道廳戰

【大田】本社大田支局主催武井運動具店後援の優勝旗爭奪、全道廳、若葉俱樂部、機關區の三强競チーム野球リーグ戰は本年掉尾を飾る試合だけにファンの待望と各選手の潮々たる鬪志に瓦し、觀衆熱狂し物凄き戰況に多大の興味を投げかけつゝ三日午後二時半審判——若葉俱樂部により火蓋を切つた球審（提）壘審（橋崎、加賀爪）二氏

道 0110010 3
若 000×02 4A

◇一回 兩軍無得
◇二回（道）一死後首下四球に出で二盜飯田遊ゴロを一壘惡投に首下還り久間打者の時深澤ホームスチールならず（若）一死後梁田四球二盜松田投前に梁田三進一壘手送球を三壘失し梁田本壘を强襲したが寸前に憤死（道一、若零）
◇三回（道）二死後古谷中前安打失に一壘二進石田の三壘頭上を拔く絶好の二壘打に古谷還り一點を先取崎元投前（若）三者凡打（道一、若零）
◇四回（道）凡打（若）井町一壘强襲ゴロを放つて出で大村三振松本內野安打、梁田三振、松田遊前を一壘に低投し井町、松本續いて還り同點、松田二盜ならず（道零、若二）
◇五回 兩軍無得
◇六回（道）二死後李右中間安打に二盜首下二前失に李三本間に挾まれ二壘手失に生還飯田遊前（若）一死後大村左中間絶好安打松本の內野安打に梁田左中間に安打し大村を還し同點となり一躍▲退廻接戰狂、松田二飛失に松本還り一點を少勤ドす千歳二飛松田封殺（道一若二）
◇七回（道）深澤左飛久間四球黒木——二久間二盜ならず黒木投前に止み遂に四アルファ三にて若葉一勝、時に四時六分

若葉 木町村本田田羨目 同井大松梁松千畑 83665247159大立
道（先）谷田元下田深部木 古石崎李竹錦深久黒 2431567879

雨で中止
四日午前十時全道廳、機關區、同午後二時若葉俱樂部、機關區戰は降雨のため中止の止むなきに至つた

慶源橋憲兵分隊長凱旋
【慶源】さきに間島龍井局子街に出動中であつた慶源憲兵分隊長橋大尉は任務を終へて廿八日原隊に凱旋したが慶源在住官民は分隊前に氏の凱旋を迎へ、當夜料亭山水樓で盛大な祝賀慰勞宴を催し、廿九日は橋分隊長より官民二十餘名を招待し晩餐會を催した

手長の給仕
【木浦】府內漫鑑三七〇番地金判吉（一七）は本年九月以來務安郡森林組合給仕として働く中同組合貯金通帳を盜取すべく計畫し、合鍵を求め裏操秀の出張中金庫から盜み出し、印鑑を僞造し、十一月二十七日金融組合より三百五十圓の拂戻を受け遊興中を木浦署に逮捕され取調べの結果前記の事實判明一件書類と共に三日檢事局送り

大田の天然痘
更に六名の患者を發見
【大田】大田の天然痘は嚴重な防疫の甲斐もなく檢病的戶口調査の結果二日新たに六名の患者を發見し殊に市內某旅館に止宿中の福岡縣出身探勝者（二七）も同患者と判明それぐ隔離病舍に收容したが九月以來實に六十四名に達し大田署では撲滅に重點を置く方針である

年の瀨を控へて船腹の爭奪戰展開
山なす滯貨に取引商人悲鳴
釜山海運界の異變
【釜山】釜山を中心とする昨今の海運界は年末の決算期を控へて移出貨物の滯貨が甚だしく、鮮米八百臥の運止めを筆頭として釜山を中心に集中される移出貨物は停滯し取引商人の死活問題と化して來た、これは貿易關係による外國航路の繁忙と歐洲航路の船腹の需要が稀薄となり、延いて近海航路にも反映し釜山の如きは先月中旬以來船腹の姿は見られない程の悲鳴振りで、サテコソ年末も押詰まつた昨今になつて船不足の運賃があがつた譯である、勿論運賃の運鮮航路は嫌がられてゐるに加へて船腹はいよいよ先高見越しが濃厚であるから商人側の焦慮も一層激しく血の出るやうな船腹の爭奪戰が展開されてゐる

人夫二百余名あわや盟休
新川堤防の改修に見當違ひの負請ひ
【大邱】新川堤防改修工事に從事してゐる時局匡救事業人夫が賃銀値上問題から去る三十日以來紛爭を續け二百餘名の勞働者が危ふく同盟罷業に至らんとした事件がある

原因は現在の新川堤防工事場から約千米を距る本府直營の琴湖江の土砂の運搬賃金は一箱十一錢であるにも拘らず一方同組は八錢で一箱につき三錢の開きはチト酷すぎるといふ所から端なくも勞働者間に不平の渦を捲き起したものであるが元來本工事は工事入札の當初、福岡組は上流の工事區域とのみ契合して一萬五千八百五十圓で落札した、この大規模の穴埋めをするには入札單價が一坪九十六錢であるから極力勞働賃銀を節約し一箱八錢を支拂つて約一坪當り八十錢とみて福岡組としては採算上、これ以上の値上げには應じられないといつてゐるが、他から思想的煽動のない限り勞働者側の泣寢入りで解決がつくとみられてゐる

撫松縣に白旗會
會匪と合流 上流に移動
【咸興】三日新乾坡偵報＝最近撫松縣を中心として白旗會と稱する大刀會匪の反滿團體が現れ相當の勢力を持しその一部數百名は濛江、臨江、長白の各縣に出沒活動しつゝあるが二日同方面から歸來した確報同人の談によればその一派三十余名は臨江縣六道溝地に潛入し從來同地方に潛伏中の大刀會匪首王臣と合流して五百數十名の勢力を得た、二日朝八時頃はその一隊と認めらるゝ四十餘名は八道溝方面に現はれ更に上流へ移動を續しつゝあるもの ゝ如く同日午前十一時ごろは十二道溝東崗城にその偵察隊らしい七名の騎馬賊出現、下流に退却した

支那人の金塊密輸
平壤で捕ふ
【平壤】京城府西小門通り支那人黃雲玉（四三）は二日午後三時十八分

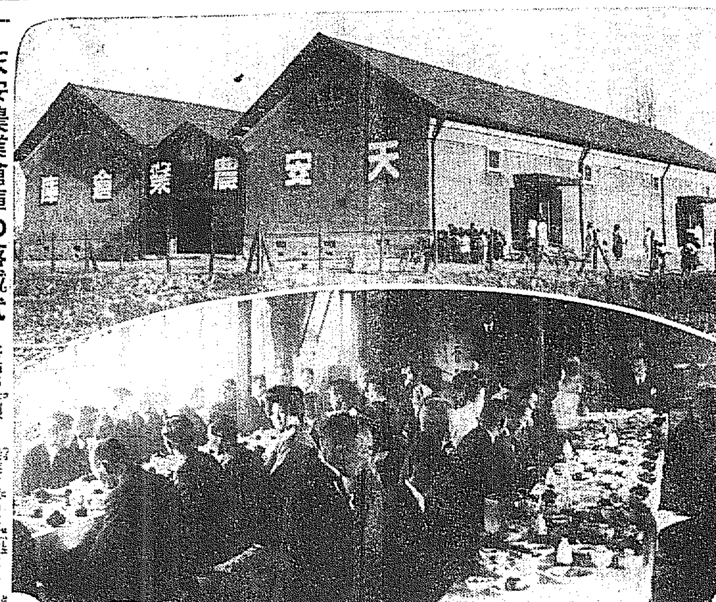
天安農業倉庫の落成式 【天安】既報＝天安農業倉庫の落成式は二日同庫內で盛大に擧行式後三福亭で祝賀會を催した（寫眞は岡崎道知事の祝辭と祝賀會）

とんだ臆病者
人騷がせの錯覺に 大邱署口あんぐり
【大邱】三日午前一時頃西面鳥谷洞に强盜が現れたとの急報に押し迫る歲末警戒で神經過敏な大邱署司法係は俄然色めき立ち、今川警部以下約五十名の警官は自動車に分乘して現場へ急行搜索指揮方を中心に包圍搜査を開始したが、事件後、數時間を經過しても何らの手懸りを得ず、洞の住民の供述が曖昧なので取調べの結果に襲はれ、夜中ふと眼を醒して見ると怪しい影が見えたので騷ぎとなつてみたが、何しろ東村、城北の二ケ所で强盜事件が發生して間もないことであり何者かゞ就寢中の狙を屋外から脅やかしたといふ事實も本人の申立てによるとまんざら否定も出來ないので、それ以來錠盤に閉つてゐるらしく或は又迷巾を隱蔽するための狂言ではないかとも見られてゐる

暢氣な泥公
荷造りして高鼾 前科六犯の强か者 明方になつて御用
强窃盜ナンセンス二件
【木浦】泥棒に這入りその儘寢込んでしまつたナンセンス、住所不定無職前科六犯李某（三〇）は一日夜北橋町一三〇番地柳某方に忍び込み衣類その他を盜み出して荷造してその儘寢込んでしまひ夜が明けて御用

晦には北行貨物列車五百圓の金庫を盜み出せんとしてゐるのを京城西大門署よりの手配により同列車が平壤驛へ入つた際に不審名に逮捕同夜京城へ押送

中等學生と青訓を總動員
裡里郊外中心に壯烈な聯合演習
【裡里】既報＝全北道內中學校青年訓練所生徒の聯合大演習は高全北知事代理下村警察部長統監の下に三日拂曉から裡里郊外で戰鬪を開始、梅崎二十師團長以下來賓臨席に各學校職員學員引率して午前七時半頃市長井上を挾んで對峙する群山中學及裡里農林の風鬪に演習熱を激潮し東、輕機關銃、拳銃、喇叭、喊聲など交錯するところ更に同九時半新たに加つた全州高普、全州金堤青訓の銳鋒によつて一舉に群山中學を松朝里に包圍して一先づ休戰、それより十時半裡里方面群山の聯合部隊は更に占領すべく戰鬪を開始し遂にも頭業を張り機關銃の猛襲で交戰四十分間遂に神社裏山の陣地を占領せんとする刹那休戰、時に午前十一時半こゝに演習の幕を閉ぢ、一同神社に參拜步武堂々市內を行進し農林學校に至り晝食後一時半壯麗なる閱兵分列式を擧行、統監下村警察部長の講評あり更に梅崎師團長はその勇敢なる行動を賞讃し時局と學生について一場の訓話を試た（寫眞は交戰中の裡里農林（上）と行進中の裡里青訓（下））

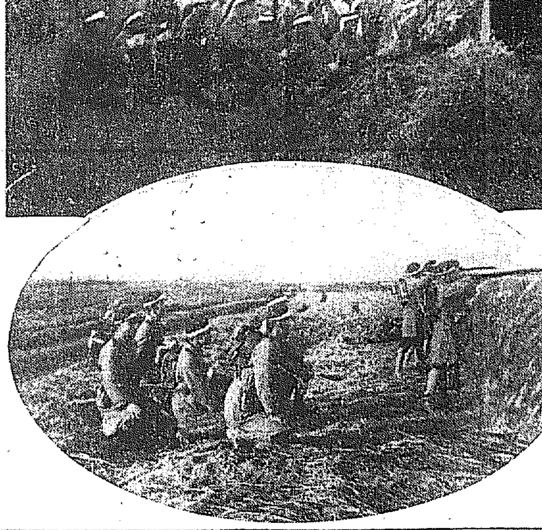

釜山の年末警戒
防犯係編成
【釜山】不景氣のドン底に喘ぐ年末に際し釜山署では犯罪防止のため目下二班六名の組織で防犯係を組織し晝夜府內を巡回させてゐるが來月十日より全署員を動員して年末警戒にあたり徹底的に犯罪を防遏する計畫である

正味三時間に亘つて熱烈に折衝を重ね
晝食も忘れて知事に陳情要望
雄基陳情團の活動
【羅南】羅津の終端港決定發表があつてまでは本府からも羅津、雄基、淸津の併用港を公約されて來たが、羅津の決定と同時に雄基は羅津との併用港の下に南陽線經由により鐵道が延長するとして舞かしく喧されてゐるが、地方の信念を占め更に雄基の將來に對する根本的對策を要望するため陳情團を組織し羅南を訪ひ、市民大會を開き運動を續けて一日道に至り陳情團代表中村雄基邑長以下十名が午後羅南に着き道知事を訪問、關係方面と會見し、同夜は羅南道廳長を訪問一時間に互る折衝の末、午前十時半中村邑長から雄基港の將來につき陳情要望し、二日午前十時再び道知事を訪問、知事との會見に關する雄基港修築促進を初め關稅その他數項の要望につき正味三時間に亘つて熱烈に折衝し、知事は之に對して一々見解を說き雄基の發展に誠意を示し、同大いに諒解を深め午後二時半會見を終つた

雄基で陳情報告會
【雄基】去る卅日雄基鐵道陳情の爲め上道した一行は三日午後十一時三十分着列車で歸雄したが市民は驛頭で歡迎し同夜直に陳情報告會を開催した

積立稅金を橫領して豪遊
全北道の會計課員 全州署に檢擧さる
【全州】既報＝道會計課の費消事件は二日遂に表面化し、同夜本人は全州警察署に抑留され取調べを開始したが右は元全北道會計課雇員で昨にも少額の消費事件あり南原邑防工事事務所に去る十月轉任を命ぜられた全州大和町新山又一（三七）で徵收金額は同課の納稅貯金約千圓に達する見込みで稅務課員二名の私印を僞造し金融組合より引き出しその犯行は三年間で、常に酒色に耽り豪遊してゐたらしく三日に至り會計課員某々二名も全州署に連行され取調べを受けてゐる

飛降り損ねて薩摩守額を割る
朝早く羅南驛員が構內で發見大騷ぎ
【羅南】二日朝七時半ごろ羅南驛員が構內第一ポイント小屋前で顏部を粉碎された死體を發見、大騷ぎとなつて羅南署に屆出てたが所持品から同人は富寧驛前の材木商李昌燮（二七）と判明したが、乘車券を所持しないところから推して無賃乘車の發覺を恐れ同夜列車進行中を飛び降り損つたのではないかと見られてゐる

露店が燒け二名無殘な燒死
烈風中淸津の火事 その上停電で混亂
【淸津】一日午後十一時頃折柄吹きまく烈風中に府內浦項洞淸津公立普通學校長古木茂市氏方前に露店小屋を出してゐる金姓女方から出火、同小屋を燒いたのみで鎭火したが、金姓女及び孫娘の金福女（三）は小屋から逃げ出すことが出來ず見るも無殘な燒死を遂げた原因は同夜の寒風に暖をとるため兩人は炭火をおこしてそのまゝ眠つてしまつたところ、內部にガスが充滿して二人とも窒息し、更に小屋前に吊らした風よけの幕に炭火が燃えうつつて遂に燒死するに至つたものである、なほ同夜午前零時ごろ烈風のため電氣會社の送電線が切斷され約一時間にわたつて停電し、火事あとのことゝて一時混亂したが臨時警員の市中非常警戒で事なきを得、停電は同一時半ごろ漸く復舊した

嬰兒を密葬
【大邱】達城郡達西面池山洞一六崔月允（五二）

共匪に擊たれ遞送人また殉職
間島の會寧局電信分室員 殉職者二名を出す
【會寧】在間島會寧局電信分室員の殉職者＝遞送人某は去る十月十日、男女の死體を分娩したが、あとから生れた女兒を殺害して密かに埋葬したとの風說が傳り、間島遞信分室では同日以來搜索した結果、遞送中の處を共匪の狙擊を受け倒れた夥しい出血のため現場で死亡したことが判明した

練習艦乘員鎭海に上陸
【鎭海】目下入港中の練習艦八雲乘組員千余名は三十日午後六時から上陸し鎭海神社に參拜記念撮影を行ふ等觀光の後、一日午後から半舷上陸し市中は大賑はひを呈した

人の動き
▲坂本咸北警察部長 二日會寧署へ
▲大澤 田坂、村中、佐々木各巡査 一日城津署より
▲下田咸北土木課長 二日城津
▲加藤正志氏（新任國際運輸支店長）三日赴任
▲西原四郎氏（新任國際運輸城津支店長）五日城津着
▲二瓶芳德旧は六日來新 七日新義州放送局開局式
▲韓貴男道知事 三日總督府へ
▲新貝咸興警察部長 同上
▲小坂同土木課長 同上
▲岩佐憲兵隊司令官 七日來咸
▲張德信氏（中華民國領事） 二日來
▲梅崎二十師團長 三日全州訪問
▲芳賀仁川稅關長 十日全州赴任

咸北道議補缺選擧
廿三日施行
【羅南】咸北道議員は既報の如く北靑郡、吉州郡選出の二名の缺員を生じてゐたが、これが補缺選擧を廿三日施行することになりその告示が發表された
の中村會長、須藤、川村、森、御舗部の六氏は總督府各方面に運動のため羅南より直に京城に向つた

大田高女校
補助金決定
【大田】學校組合で補助申請中であつた高等女學校費七千六百二十圓は十一月廿九日附五千八十圓（七年十二月）二千五百四十圓（八年二月）の二回に分割下附の指令があつた

片腕負傷は客の過失と判明
大邱府のバス事件 三年目に漸く解決
【大邱】大邱府營バスを相手取り損害賠償の訴訟を提起して係爭中であつた李甲東（二五）に絡まる片腕負傷事件は最近に至り有力な證人として府內第一小學校近藤訓導が現れ府側の勝訴となつた事件の內容は去る昭和四年四月李が府營バスに乘つてプール線を通行片腕を車窓に突出し電柱に激突して負傷したが恰かも府營バスの失態らしく訴訟に及んでみたもので、それが全く自傷の過失であつたことが三年越しに判明したわけである、當時府事の他にその目擊狀況を證言したのは勿論近藤訓導であつた

金組に强盜
宿直員を脅迫强奪 定平署犯人を搜査
【安州】三日午前三時半頃北平定郡北面所在金融組合へピストル擬の兇器を所持した强盜押入り宿直員を脅迫し十圓を强奪逃走したが犯人は土地の事情に通じた者らしく同時に本署に報告すると同時に非常線を張つたが他には被害なく目下犯人を嚴探中であるが未だ逮捕に至らない

瑞山の消防演習
【瑞山】消防組では去る一日午前十時三十分から瑞山郡廳內で秋季消防演習を行つた其の分列式を行ひ壯烈な放水演技を行ひ消防の後組頭の訓辭等あつて散會した

ライオンポマード
モダン・パツル 新懸賞募集

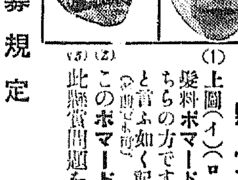
（イ）（ロ）

懸賞問題
(1) 上圖（イ）（ロ）二人の男の內美髮料ポマードをつけた人はどちらの方ですか？（イ）とか（ロ）と言ふ如く記入して下さい。（今明示す）
(2) このポマードの名稱。
(3) 此懸賞問題を見た新聞名。

應募規定
（一）回答用紙……ライオンポマードの外箱を裹返へして其裏面に前記の答案を書いて下さい（他の用紙でも差支へなし）
（二）應募者の住所氏名とお買ひ上げの販賣店住所氏名
（三）宛名 閉き封とし二錢切手を貼付して 大阪市東區博勞町二丁目 福井花香舍懸賞係宛
（四）締切 昭和八年四月三十一日
（五）發表 全 五月下旬 本紙上に發表
（六）審査 正解者多數の場合は新聞社員代理店員立會の上 嚴正なる抽籤により決定す

賞品
一等……洋服ダンス、自轉車、ポータブル蓄音機 ラヂオ、金側腕時計、金指輪の內お好みの品 一個宛（三名）
二等……置時計一對、上等錦紗、クローム腕時計の內お好みの品一個宛（十名）
三等……上等萬年筆、美術置時計、電氣スタンド ハンドバツクの內お好みの品一個宛（三十名）
四等……貯金箱、（百名）
五等……ライオンポマード（小）一ヶ宛（二百名）
六等……パール石鹸一ヶ宛（五百名）
七等……ライオンポマード旅行型一ヶ宛（千名）

全國有名化粧品店、百貨店にあり、品切りになる時は直接本舖へ郵券三十錢封入の上申込まれたし

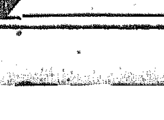

1. ¥.50
2. ¥.30

ION
大阪東區博勞町一 福井花香舍

皮膚病にハウト

家庭ミシン

特約店募集 詳細御照會
ミシン界の驚異的大發明
驚勿台一六圓五拾錢
大阪市大正區 日本ミシン合資會社

ゼム安全剃刀

研器付刄一枚入壹圓より 刄五枚一圓

時計は安くてうまい
南大門通三丁目（郵便局前） 竹內時計店 電話本局二一一番

室料割引
各室の間をお備付け室料を以て御奉仕いたします
一圓六〇錢 三圓二〇錢 三圓四〇錢 二圓八〇錢 四圓 三圓六〇錢
大連 ナニワホテル 電話七一六四番

旗 製造販賣代 國旗
京城府黃金町五丁目 龜屋旗店 電話本局一五八五番

月やく サシコミ外用藥
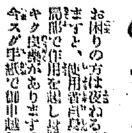
お困りの方は疲れる時に局部に塗るサシコミますと、使用者自身の體溫に依り溶けトケテ局部で作用を起し身體に少しも害なく、ヨクヤク良藥があります、良い手當が肝要です今スグ手紙で御申越し下さい、クワシイ說明書を無代進上ます
奈良市小西町六〇 松葉園

稻田外科
一般外科・性病外科
內臟外科・整形外科
本町二丁目（明治製菓入口）電話本局一九四六

的田雙六【8】

長谷川伸 作　(畫) 藤井清

酒のわな (三)

『おい待て！』

田舎出の男の背中に、叩きつけたやうな猪伏の鋭い聲に、びくりとしたのは越後屋だつた。

店障子を手荒く開けて、肝をつぶした顔の越後屋の女房が、覗いたゞけで立往生した。

が、却つて、呼びとめられた田舎出の男は、左程、驚いた樣子でもない。

『わしですか』

返答の調子がのんびりしてゐた

『……………』

猪伏は振返つて見せた男の顔に瞳を凝んで注目した。が、いくら見ても、顔にゆうべの見覺えはなかつた。

『何ぞご用ですか』

のんびりした調子で、田舎出が又訊いた。

猪伏は、やつと一策を心に浮かべた。

『や、他でもない、その方、酒好きと見える。よつて、振舞つてやらう』

『へ？わしに』

『代は拙者が拂ふのだ。いゝだらう。それとも辭退するか』

『はい、わしは、どちらでも良いです』

『では、飲め』

『はい』

『亭主、彼に酒はしてくれ』

越後屋は、小首を傾け、解せない顔を女房と見合せたが、いはるゝ儘に酒を出した。

『遠慮なく飲め』

『はい』

女房は、事無しと見て、店障子を閉めて引込んだ。

『その方、只今、主持ちか』

『いえ、遊んどりますだ』

『で、よく食つて行けるな』

『はい、國から錢もらひますだ』

『いゝ身分だなう』

『はい』

『拙者、或る方のお世話に相成り兩々の下僕を召使ひたいのだがよき者がない』

『わしなら駄目です』

『先約があるか』

『我儘者だで勤め切れませぬだ』

『大抵の我儘なら許してやるが』

『駄目だ』

『何故、駄目など申すか』

『何でも駄目だ。はい、これはこれはおご馳走さま』

斷まつて揃一杯、土間に突き立て、嚴しく一睨を結ると、その男は、すッと起つた。

『面白い奴、然らば、その證に取止め、その代り一杯飲め』

『もう澤山でござるだ』

『何を申す。亭主、酒はしてくれ』

『では、頂きますだ』

二杯目を飲むうち、猪伏は愛想よく世間話を次から次と持出した。男が答へる聲を、時々瞑目して聞いてゐる、ちよつとの間だけ、異常な緊張が顔に出た。

『江戸へは何日出てきた』

『久しうなりますだ』

その男は、探索的な質問には、ふわりと、逃げて語らない。

『國は？』

『わしはもう國を忘れました。江戸がいゝでございます』

『何故いゝ』

『いゝ物が澤山ござりますだ』

そのうちに、何を訊いても答へなくなつた。

猪伏は、醉ひが廻つてきたのを蔽足さうな眼で見詰め、拔つて酒いた。

『猪伏さん、この男はすつかり醉つてしまひましたよ。前に二杯、今のが二杯、醉ふ筈だ』

『ご亭主、濟まぬが、今、手紙を書くから使ひを雇つて至急に持たせてやつてくれ。それから、暫く納屋を借用する。何ていや心配するな。まさか斬りもせぬ』

ラヂオ

五日(月)

午前八時〇分 ラヂオ體操(A)
同一〇時三〇分 氣象通報
同一〇時四五分 料理獻立、日用品値段、鮮魚卸相場 京城府廳、水産市場發表
同一一時五九分 正午の時報、ニュース
午後〇時三〇分 尺八獨奏と二曲合奏 一、獨奏 一二三、八返し、合奏 秋の調 尺八 古本竹陽 箏 淺 毅

同一時一〇分 趣味講話 映畫製作のお話(一) 金幽彩
同二時一五分 家庭常識講座(第五講) 對症療法と原因療法に就て(三) 醫學博士 佐藤小五郎
同四時〇分 ニュース、公示事項
同五時〇分 職業紹介事項、當夜のプログラム發表
同六時〇分 兒童劇と童謠(朝鮮語) 舟橋公立普通學校兒童 指揮 金鳳冕 劇 月夜 童謠 一、野菊 二、風
同六時二〇分 コドモの新聞(A) 村岡花子
同六時三五分 英語講座(A) 初等科(三一) 岡倉由三郎
同七時〇分 ニュース、公示事項、翌日のプログラム發表
同七時三〇分 産業ニュース(A)
同八時〇分 (A)謠曲 葵上 シテ 櫻間金太郎 ツレ 高瀨壽美之 ワキ 木田秀男 ツレ 村平史朗 地 木田禿男 同 櫻間龍馬 同 村平史郎 同 山田末七郎 笛 島田巳久馬 小鼓 北村一郎 大鼓 龜井俊雄 太鼓 金春惣右衛門
同八時五〇分 忠臣藏花席第五 (A)常磐津 忠臣藏二段目 梯の非常の段
淨瑠璃 常磐津三壽太夫 同 常磐津長尾太夫 同 常磐津一尾太夫 同 常磐津彌尾太夫 三味線 常磐津林治 上調子 常磐津瀨之助

同九時三〇分 時報(A) 同引續き氣象通報
同九時四五分 奇談(一) 尹白南

家庭常識講座

午後二時一五分

對症療法と原因療法に就て

佐藤小五郎

疾病に對する家庭療法に於て賣藥に依る應急治療等も勿論結構でありますが、唯其の疾病の依て來る原因を探究せず無暗に近い手當を施して平然として居られる方々をよく見受けますのは我々醫師として隨分空恐ろしい樣な氣さへするのであります

勿論對症療法と稱して病源を治せず唯病狀に對して治療を爲す法、例へば發熱に解熱劑を、疼痛に鎭痛劑を施す方法もあるのでありますが之も素人治療に依て甚しく見當違の方法を講じた爲取捨のつかぬ狀態に病人を陷れたと云ふ樣な實例を多く見るのであります

例へば小兒が發熱した時合無闇矢鱈と解熱劑を與へた爲に成程熱は去つたがスッカリ元氣を失ひ重症患者の樣な狀態に成つた爲兩親は驚ろいてふためき醫師の診察を請ふた結果いづくんぞ知らん其子供はピリン中毒に侵されてゐた等と云ふ失敗談も多いのであります

それで私は此の常識講座の時間を利用して家庭の方々に以上の如き失敗を繰返されぬ樣對症療法と原因療法の區分及これに關する常識的なお話を申上げて參考に供し度いと存じます

將棋新手合 (六)

齋田木將棋

(圖は三五銀迄の局面) 於東京市日本橋區濱町二ノ十

平手 先手 ▲六段 石井秀吉(千葉) △六段 山北孫三郎(東京)

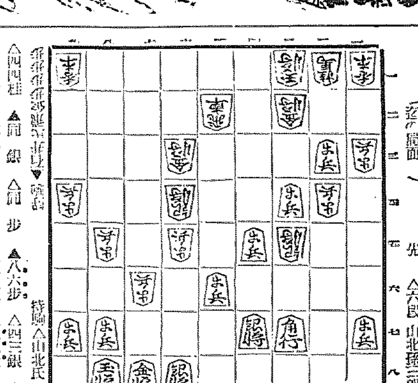

持駒△山北氏 角桂歩

△四四桂 ▲同銀 △同歩 ▲八六歩 △四三銀 ▲八七歩成
△同金 ▲六九飛 △三二銀成 ▲同玉 △五九金 ▲八六歩
△同金 ▲七七歩成 △同桂 ▲七六桂 △同金 ▲八七金
△同玉 ▲八九飛成迄にて石井氏の勝

(溝呂木七段講評)(後手)白玉の守備を捨て、八六歩と突いて敵の鵬手を狙ふのは强い攻めである

(先手)五九金打は、親切ならん哉は更に角七九金と防戰する處である

(後手)八六歩と打ち敵玉の前になる頭をみた攻めは强い手である

(後手)七七歩成は、絶妙なる攻めである

【總評】本局は、後手方が最初に中央へ銀の早繰りを圖る策戰を打ち、五四歩と突いた時に對し先手方は五筋を捨て置いて二五歩と突いた爲、後手方に五五の要點を占められて指難い局面を招いた、而して中盤において先手方は棒銀に組み、遊び角を活用する順を圖るべきを、八八玉と敵角の睨みある位置に圍つたので色々の危險を招いた、後手方は四四角と上つて敵の駒得りを待つたが、先手の五六歩突きの惡手に乘じ、直に八五桂と跳ね、一擧敵玉頭を攻撃する機を狙ひ、六五同歩の歩を利用した攻めは良い手順であつた、終盤に於いて先手方は更に角七九金と打つて防ぐべきを、五九金と防戰したので、後手に七七歩なりの鬼手の爲めに遂に取れたのであつた

映畫演藝

歐米映畫界の近狀 (三)

牛原虛彦

フランス人は日本に對する手取早い智識を得るために實に多くの映畫を利用する。ところが、日本から來た映畫だといふものを見て私達は實に恥しい、肩身の狹い思ひをすることが屢々ある。例へば日本の最近のゲイシヤガールといふ映畫の一本の如きは、日本のゲイシヤも近頃ではモダンになつてきて、すべての生活樣式にヨーロッパの樣式を取入れるやうになつてきたといふ說明がついて、島田を結つたゲイシヤが海水着を着て半裸體となり、それがどこかの海濱を背景に約二十人ばかり列んで、『東京行進曲』を踊るのだ。そして見るに忍びぬことをするのである

文明國として誇つてゐる國は、どの國でも自國の持つてゐる一番よいところを外國へ持つて行つて紹介する。それは金儲け以外の、禮節を知る文明國人として到底許さるべきものではない。ソヴエートロシアの如きは、特にこの點に注意を加へてゐるやうに思はれる。しかるに日本の映畫ときたら、こんなものを誰が、どこで、どうしてとつたのだらうと思はれるやうな、この道の職業人である私でさへまだ見たことのない、日本映畫として一番汚ない、一番いやしい一番拙いものばかりが、實に數多くフランスへ入つてきてゐるのだ。だから日本人といふ國民はあんな人間なのかと思はれてしまふ。さうした下劣な映畫によつて、日本人を下劣に思ひ込ませる印象を與へる。これは我々日本人として非常に考へなければならない問題だと思ふ

トピック

お山の大將が一種の利權として撮影所を壟斷すると組織の改善が叫ばれ、本社直轄により對立關係や勢力關係を一掃して兼ねて經費節減の一手段といふ段取が來る

○

至極結構ながら、いくら商品だからとて生産販賣は一緒にできめましてや商一主義、機械主義は映畫の如きに當て嵌めようとしたら

失敗が多い

○

日活にせよ新興にせよ、時代の趨勢とは云へ撮影所の特殊事情が一變すると、原作一つ、アクション一つに小田原評定的意見續出して、反感や不平の渦巻に、製作プランの如きは自然特色を失し、個性を缺く顧客吸引の連鎖性を缺くに至るものだ

○

即ち製作支配者の職能は誰でも出來る仕事ではないといふ事を熟知したいのである

演藝案内

大正館 電本八七三

松竹直營 櫻井町

引續き特別大公開 十二月五日より七日まで三日間限り

奉仕大衆料金として階下席二十錢小人十錢

特別番外提供センネット・サーシャイン喜劇

抱腹絶倒 **蕃人征伐**

爆笑連發 **當世三人男**

松竹キネマ京都下加茂超特作時代劇 名舞台劇『直侍』の映畫化歌舞伎映畫 脚色監督 井上金太郎特作品 正に當代隨一の當り役：天下一品の名演技

直侍

片岡直次郎は：林長二郎 金子市之丞は：月形龍之介 三千歳は：若水絹子 三日月星大藏 高松繁之助 風間宗六 河上君榮 中村吉松 伊井 中川芳江 共演

松竹キネマ蒲田超特作現代映畫 原作小田喬 キャメラ 杉本正次郎 明寺佐々木恒次郎 木村的監督 特作品

父

八雲惠美子 高田稔 岩田祐吉 主演

人生の荒浪 河村黎吉 小林十九二 鈴木歌子 野寺正一 藤野秀夫 吉川滿子 新井淳 二葉かほる 日守新一 共演 他蒲田オールスターキャスト總出演

京龍館 電龍三一

帝キネ 三日より三日間 右太衛門映畫超特作 大衆料金十錢 大友碩三監督作品 市川右太衛門快演

後篇 **笑ふな金平** 高堂國典 闘國信子 澤井三郎 外オールスター

白子ヶ濱に劍林のうごめき！大修羅場は再開されるだが金平の復讐に飛道具にかれた役等は卑怯にも金平を敵して命を絶たんとした果然と聾く銃聲…？金平の運命や如何に……？

ワーナー・ブラザース特作喜劇 ロイド・ベーコン氏監督作品 ルイズ・ファゼンダ嬢 クライド・クック氏主演

滿腹狂想曲

理屈抜きに面白い映畫！百萬長者のオールド・ミスが戯る

東活超特作 愛と受難のいろ〳〵 涙…笑…悲劇 水島四郎原作脚色 圓西ジョージ監督作品 原駒子 木下双葉 共演

霧の中の白蓮

これは東京のルンペン街に迫つた人生の路の奇しき記録的物語りで生活に疲れた放浪者の群に一脈の清新さと人の情義を感ぜしめる事實話であります

中央館 電本三〇一四

マキノ 帝キネ

五日より三日間特別十錢均一公開 三館定期大封切 第一回大衆デー 御期待見よ！ 米國エフ・ビー・オー超特作喜劇 東西映畫社提供 アーヴィト・イー・ギルストロム氏監督 アル・クック氏 キット・ガル氏主演

臍茶モンパリ 全七卷

原作 春遊 脚色 高見 監督 河原良太郎 桂珠子 主演 國城大輔 小池春江 外オールスターキャスト

都會の波止場 全八卷

大都會の波止場、街、ステーション、ゴー、ストップ街から街へ少さな人間の戀愛と悲劇、桂珠子がめざして男裝して活躍します

新興キネマ特作大時代劇 中島寶三監督作品 阪東太郎 嵐瑞德主

旅姿水戸中納言 全八卷

お馴染みの水戸黄門が助さん格さんを供に民情視察事件は涙とユーモアに滿ちた斬新式に新味を加へたる大時代劇

朝日座 電本二三二八

本町五丁目

十二月四日より 京阪 **若手大歌舞伎一座** 片岡松若、中村仲藏、嵐光十郎 市川左半次、尾上扇三郎

初日御目見得狂言

第一 壽式三番叟(引拔き だんまり)
第二 伽羅先代萩(床下迄)
第三 本藏下屋敷
第四 所作 保名狂亂

嵐川新四郎、市川右田次來演以來絶えて顔ざれた京阪若手一座の歌舞伎を招聘して御奉仕、御目見得、何卒倍舊の御引立ての程伏して願上候

御觀劇料 特等金七十錢 一等金五十錢 二等金三十錢 小人金二十錢均一

毎夕六時開幕

東亞俱樂部 電本二六三七

三日より上映 大衆的御入場料十錢

東活不朽の名巨大作 前後篇 [illegible] 石田民三 共同監督 嵐寛壽郎 主演

天狗騷動記大會

市川小蔦 市川花紅 片岡左衛門 歌川絹枝 小坂照子 阪東國太郎 外新劇合同總出演

狗禍なるかな光輝ある我が歴史の

浪花館 電本二六〇

喜活劇 ハリー・ブランド氏 マリー・ライズナー嬢 共演 エデュケーショナル社特作 **與太者風船**

人物を滅してやまぬ挫莚の悲 [illegible]

東京 現代劇 **子をめぐる人生** 原作 伊東 石川秀道 矢間伊之助 千島一郎 千種百合子 吉川光 川島ナミ子 柳光子 主演

波止場の一大劇戰史である 懺悔の涙と漲き汗の人間愛を織り

京都 四日より二日間 **東操師** 口演 日露戰爭に於て國難に際し [illegible]

口演 **日露戰爭裏面。洲秘密地圖の行衞。蒙權益と是肉彈。賀聯隊長。空閑少佐。肉彈三勇士。疑問ノ大阪丸。黃ビル事件** 呼古滿滿

入場料金各等二十錢均一

喜樂館 電本五九七

十二月一日封切 [illegible] 超天下超群の大雄篇！

旅は青空 オーバートーキー

原作脚色監督 主題歌作詞 作曲 片岡千惠藏 田村邦男 林誠之助 伏見直江 社 [illegible]

喜卦谷君に訊け

千惠藏の第一回トーキー主演作、これは又何と大衆的な演技を見せ

銀座セレナーデ

入江たか子 菅井一郎 主演 ジャズの流行は [illegible] 〈道理、道理、人通り銀座ナヤ〉

京城演藝館 電本一五一四

本町三丁目 十一月二十五日開演

中野花子と共一座 大公開

五の替狂言

一、喜劇 舌三寸 二幕
一、現代劇 山へ歸る 二場
一、時代劇 此村大吉 二場

特徴 一、小道具衣裳の完備 二、照明装置の完備 三、料金安價なること 榮冬の夜永を是非一度…

阿波共同汽船出帆

威海衛、芝罘、大連行 利通號 十二月四日 十二月六日 午後三時 出帆 [illegible]

威海衛、芝罘、大連行 共同丸 十二月七日 十二月九日 午前十一時 出帆

鎭南浦、大連、天津行 長山丸 十二月四日 午前 [illegible]

代理店 仁川海岸町四 野口商會 電話二四番・二三七番

美髪なら……

キット貴下の囑望を滿す

頭髪に用ひて乾燥したり硬化したりする類とは異り いつまでも整髪に役立つ適度の粘稠性こそ保て 洗髪には石鹸に無類落ちのよい生一本の植物油！

不快にニチャ〳〵べとつくものとは違ひ 附け心地の爽かさと附けた後のさらつとした感觸の清楚さとはメヌマポマードでなければ味へぬ獨自の誇！

毛髪を美しくする

メヌマポマード

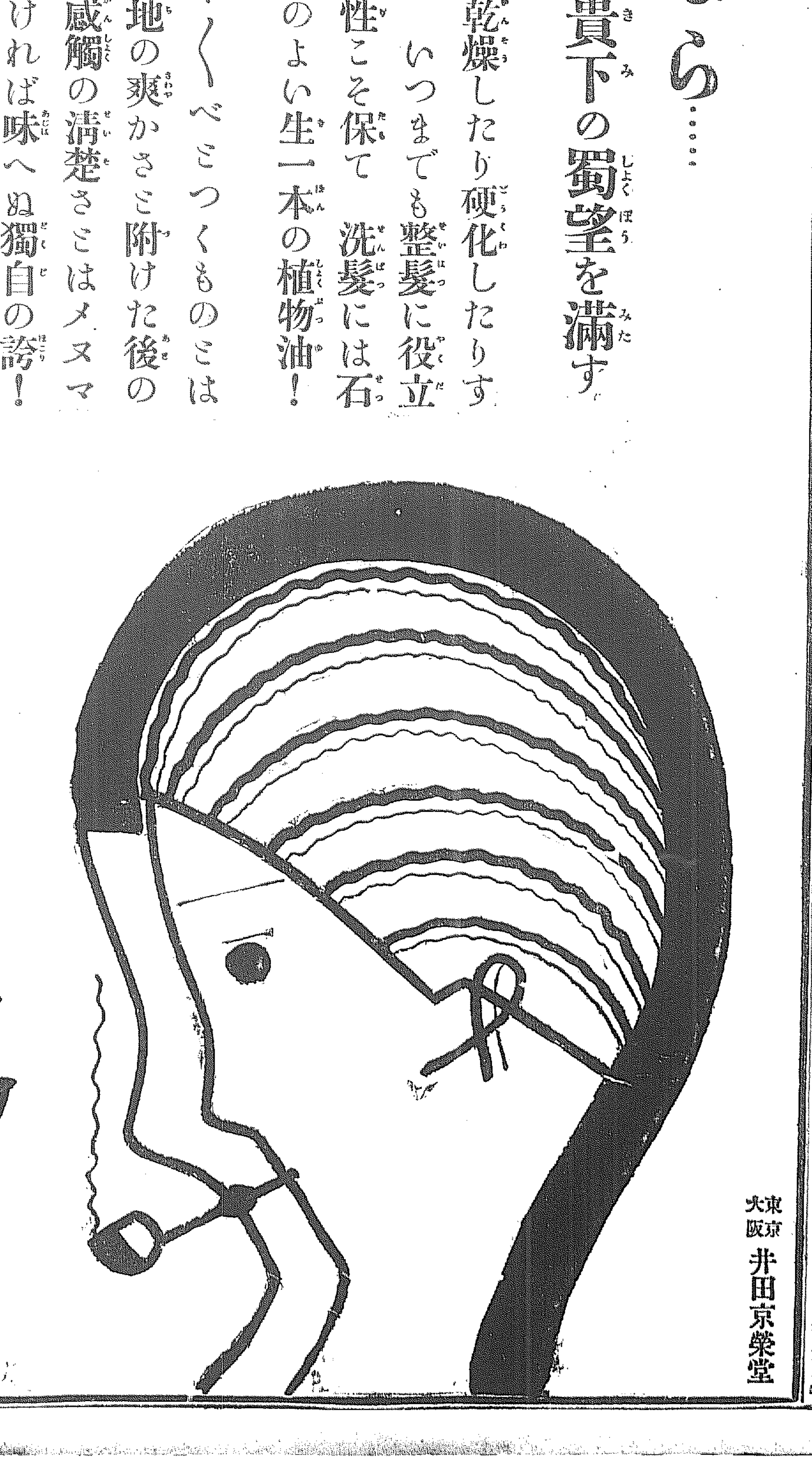

メヌマポマードは濃度中性で永く芬香を保ち頭皮及毛髪に榮養と自然的潤ひを與へ。フケや拔毛を防ぎ漆黑の光澤を増し髪容を整へ婦人の美髪用には特に適當であります

東京 大阪 井田京榮堂

M—2